

Fibromialgia

-nuevos criterios para su diagnóstico-

Dr. Miguel Albanese

Médico Reumatólogo. Mutualista Hospital Evangélico.
Ex Presidente de la Sociedad Uruguaya de Reumatología.
Integrante de GEOSUR



Resumen: *La fibromialgia es una patología crónica y compleja que provoca dolor muscular generalizado que puede llegar a ser invalidante, se asocia a un mal descanso nocturno y fatigabilidad, afecta las esferas biológica, psicológica y social de los pacientes.*

Una dificultad añadida es el hecho de que sus criterios diagnósticos únicamente son clínicos y su etiopatogenia todavía no ha sido aclarada, lo que dificulta aún más su estudio y por supuesto su abordaje terapéutico.

Se presentan las últimas guías diagnósticas para su incorporación a la práctica clínica como una herramienta útil y concreta para facilitar el abordaje de la fibromialgia.

Abstract: *Fibromyalgia is a chronic and complex pathology that provokes muscular pain which may become invalidant, associated to a badly night rest and fatigue that affects the biological, psychological and social environment of the patients.*

The fact that its diagnostic criteria is only clinical, and that its aetiopathogenesis has not yet been clarified. This makes very difficult the study and therapeutical approach of the disease. In this pages we give the 2010 guides which can help for an accurate clinical diagnosis.

Palabras clave: Fibromialgia, síntomas cardinales, guía diagnóstica.

Keywords: Fibromyalgia, cardinal symptoms, diagnostic guide.

Breve reseña histórica

“Un problema en la consulta diaria del médico, un tormento permanente en la vida del paciente”

Históricamente la fibromialgia o “reumatismo tisular” como la denominaban los autores alemanes se conoce desde hace más de 150 años (Frieriep, 1843)⁽¹⁾

En 1904, Gowers acuñaría el término “*fibrositis*” para describir este cuadro de dolor de origen muscular, que pensaba se debía a cambios inflamatorios en la estructura fibrosa muscular⁽¹⁾.

A finales de los años treinta aparecieron dos términos relacionados “*Síndrome miofasial*” (Travell y Simons) y “*reumatismo psicógeno*” (Boland) y es a partir de aquí cuando se define el punto gatillo o “triggerpoint” como un hallazgo característico⁽¹⁾.

El concepto “fibromialgia” (FM) se acuñó en la década de los setenta gracias a los estudios de Smythe y Moldofsky⁽²⁾, que describieron un cuadro caracterizado por **dolor crónico** de origen musculoesquelético con la existencia de lugares específicos en donde el umbral del dolor es más bajo (< 4 kg) que en los controles, que lla-

marían “**puntos dolorosos**”, asociándolos a una alteración de la fase 4 del sueño.

En 1990 se establecieron los criterios diagnósticos por el Colegio Americano de Reumatología lo que permitió por fin, establecer un diagnóstico más certero, mejorar los estudios y avanzar en el tratamiento de estos pacientes⁽³⁾.

En 1992, la Organización Mundial de la Salud (OMS) en la Declaración de Copenhague reconoce la fibromialgia como una enfermedad y la tipifica con el código M79.0 en el manual de Clasificación Internacional de Enfermedades (ICD-10)⁽⁴⁾ y en 1994 también la reconoce la Asociación Internacional para el Estudio del Dolor (IASP) clasificándola con el código X33.X8a⁽⁵⁾.

En 1994, Yunus englobó a la fibromialgia dentro de los síndromes disfuncionales junto a otras patologías como *el síndrome de intestino irritable, el síndrome de fatiga crónica, el síndrome de piernas inquietas, la cefalea tensional, etc.*, ya que todos estos síndromes presentan características clínicas comunes y responden a los agentes serotoninérgicos o noradrenérgicos, proponiendo entonces como hipótesis la existencia de una disfunción neuroendócrina-inmune (alteraciones de neurotransmisores y hormonas) estableciendo un nexo común entre todas ellas⁽⁶⁾.

E-mail: geosur99@gmail.com

En 1999, SimonWessely incluye esta patología en el término genérico de síndromes somático funcionales (SSF), basado en la fuerte asociación que presentan los síntomas somáticos y el estrés emocional, presentando todas ellas una serie de elementos comunes, incluso se señalan factores psicosociales (Barsky y Borus, 1999) que los caracterizan⁽⁷⁾.

Prevalencia

La fibromialgia afecta del 2 al 4 % de la población con una prevalencia que ha aumentado dramáticamente desde los años 90, cuando la American College of Rheumatology (ACR) publica los nuevos criterios de clasificación y utiliza el término de **fibromialgia**.⁽⁹⁾

La prevalencia de la fibromialgia en el consultorio de Reumatología llega al 10% de la consulta, con una afectación de 8 mujeres por 1 varón, con una edad de aparición entre los 25 y los 65 años, con una edad media de 49 años. Si bien es más común en el individuo añoso, también puede verse en la infancia, aunque este diagnóstico es remoto por debajo de los 7 años. Hay un riesgo 8 veces mayor de esta patología entre familiares consanguíneos.^(8,9)

En Uruguay hay cerca de 100.000 personas con fibromialgia.

Definición

El síndrome de **fibromialgia** está caracterizado por **dolor crónico difuso**, con la presencia de múltiples puntos dolorosos.

Se suele acompañar de fatiga, sueño no reparador, depresión, ansiedad y otros síntomas como: dolores de tórax, palpitaciones, cefaleas, náuseas, vómitos, dolores abdominales, síndrome de intestino irritable, dismenorrea, dolores pélvicos difusos, pérdida inexplicable o ganancia de peso.

Por todo esto es que muchas veces es necesario descartar otras patologías antes de realizar el diagnóstico positivo.

Abordaje Clínico

“Doctor, Usted es una nueva esperanza a mi sufrimiento, hace meses que vengo padeciendo y nadie encuentra algo digno de tratar en mí...”
“a esta altura no se si estoy realmente enferma/o, ni yo lo sé...”

Esta es una realidad a la que frecuentemente se ven enfrentados quienes se dedican al tratamiento de las afecciones del aparato locomotor.

El paciente con un síndrome fibromiálgico necesita primero ser entendido, que sienta que se cree en su padecimiento, que realmente su patología existe. Debe lograrse que crea en el médico, para luego intentar direccionar el abordaje terapéutico multidisciplinario que esta afección requiere.

El tema de la fibromialgia siempre genera controversias en el ambiente médico, y las discusiones van desde una simple forma de depresión, otra forma de histeria, una entidad creada por la industria, a la iatrogenia del diagnóstico, etc.

Sin duda la enfermedad existe y cuanto más precoz sea la intervención terapéutica mejor será el pronóstico. Muchas veces hay dificultades diagnósticas, pero debe ser reconocida y tratada en su justa medida.

La fibromialgia es una entidad de **diagnóstico solamente clínico** en donde la paraclínica, que muchas veces se utiliza, genera costos innecesarios y en todo caso descarta diagnósticos diferenciales.

Se destacan en esta presentación conceptos de la clínica, los criterios diagnósticos clásicos y las nuevas guías diagnósticas para que sean de utilidad para el médico del primer nivel de atención que se ve enfrentado a esta patología, cada vez más frecuente en su práctica profesional.

Características Clínicas de Fibromialgia^{(10) (11)}

De acuerdo a lo señalado por Wolfe⁽¹⁰⁾, así como Schochat y Raspe⁽¹¹⁾, son elementos clínicos característicos de la fibromialgia:

Síntomas cardinales:

- Dolor generalizado,
- puntos gatillo (sensibles a baja presión).

Manifestaciones características (observadas en más del 75 % de los pacientes):

- Fatiga,
- sueño no reparador,
- desórdenes del sueño,
- entumecimiento matinal.
- **Manifestaciones frecuentes (en más del 25% de los pacientes):**
 - Trastornos psicológicos (ansiedad, depresión),
 - colon irritable,
 - fenómeno de Raynaud,
 - cefaleas,
 - inflamación subjetiva (reportada por el paciente pero no detectada por el observador),
 - parestias,
 - impotencia funcional,
 - sensibilidad sintomática por ej. al frío o al stress.^(12,13,14,15)

Dolor

El dolor es el síntoma capital. Puede estar localizado o universalmente extendido en el cuerpo. Presenta una duración de por lo menos 3 meses y es resistente a tratamientos con esteroides o antiinflamatorios no esteroides (AINE) y agravado muchas veces por el frío, la fatiga y el stress.

El dolor en la presentación difusa es predominantemente **axial** afectando las regiones cervicocapular y lumboglútea. Puede aparecer también en articulaciones periféricas en cualquier región, en cualquier momento, in-

cluso simulando un efecto pseudoinflamatorio que puede confundir por el corto envaramiento matinal.

En alguna oportunidad puede presentarse como una historia de dolor lumbar que luego se universaliza.

El dolor es una queja muchas veces difícil de interpretar. Se lo define como urente, con desasosiego, “como una llaga”, con un ritmo diario no muy claro y que en el día puede cambiar de ubicación, y empeora francamente con el intento de cualquier actividad física.

Muchas veces es de aparición espontánea, sin una causa precipitante y con una evolución insidiosa con frecuentes agravaciones paroxísticas. Muchos pacientes relatan tensión muscular como si estuvieran “**atados con nudos**”.

Otra de las características del dolor es su aparición al más mínimo contacto, refiriendo que “**hasta las caricias me despiertan dolor**”.

Son muy comunes en el cuadro de estos pacientes, otras situaciones de dolor como cefaleas, migraña, dolor torácico no cardíaco, dismenorrea y síndrome de intestino irritable.

Fatiga

La fatiga es queja muy común en estos pacientes y es el segundo síntoma en frecuencia. Puede aparecer sin que tenga una depresión establecida. Suele ser peor en las pri-

meras horas de la mañana, a veces se asocia con mínimo esfuerzo físico o mental y dificulta cualquier actividad.

Su severidad varía en general y es menos invalidante que en el síndrome de fatiga crónica, aunque muchos de los pacientes tienen su actividad de vida diaria sensiblemente disminuida por este motivo.

Sueño no reparador

El sueño no reparador es un síntoma de extrema importancia y hay que buscarlo pues los pacientes no lo relatan. En las estadísticas más del 65 % de los pacientes lo padecen. El sueño es descrito como liviano, entrecortado y básicamente no reparador. Las personas “**no se sienten descansadas**” luego de una noche entre de dormir con la consecuente sensación de fatiga, cansancio y astenia matinal para abordar las tareas cotidianas.

Muchos pacientes se mantienen gran parte del día con somnolencia y se sienten muy flojos sobre todo aquellos que presentan apnea del sueño (**tener presente esta asociación si el paciente manifiesta ser un roncador fuerte**).

Otra causa de sueño no reparador es el **síndrome de pierna inquieta** que se puede observar hasta en un 30 % de los pacientes, lo que provoca sensación implacentera dolorosa y con calambres en la noche con los resultados negativos sobre el descanso.

La Revista Médica para TODOS los Profesionales de la Salud



- Actualización médica continua
- Todas las especialidades médicas y quirúrgicas
- Escrita por destacados profesionales

Secciones

- Puestas al día
- Opinión de experto
- Estudios clínicos
- Encares terapéuticos
- Actualizaciones diagnósticas
- Actualidad terapéutica

Contáctenos: www.farmanuario.com
tendencias@farmanuario.com

Figura 1. Criterios diagnósticos de la fibromialgia ACR 1990⁽¹⁶⁾

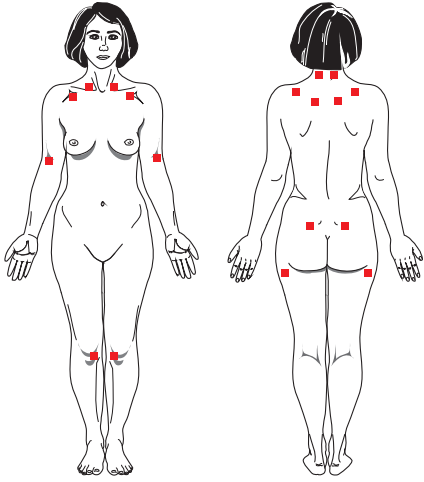

- **Dolor difuso generalizado y crónico**, de más de 3 meses de duración, en los cuadrantes del cuerpo, en ambos lados del cuerpo, por encima y debajo de la cintura y el esqueleto axial.
- **Dolor en 11 de los 18 puntos sensibles** cuando se aplica una presión de 4 Kg/cm²

Depresión y ansiedad

La depresión y la ansiedad están presentes en el 50 % de los pacientes. Puede instalarse como consecuencia del sufrimiento doloroso crónico, pero también en algunos pacientes puede ser el pródromo del cuadro de dolor crónico sugiriendo que el dolor es consecuencia de la tristeza.

La depresión a menudo es acompañada de fatiga, altos scores de dolor y pobre calidad del sueño.

Siempre se debe buscar sensaciones de tristeza, de desesperanza o vacío, o falta de interés, incluso pensamientos suicidas, lo que motiva la consulta psiquiátrica urgente. Recordar que la ansiedad frecuentemente ocurre con depresión en el paciente con FM.

La ansiedad puede desarrollar muchos de los síntomas que existen en la enfermedad como el dolor muscular, la rigidez articular y de movimientos, síntomas que muchas veces son peores previo al diagnóstico dada la frustración que produce la sintomatología no resuelta. En casos severos podemos observar verdaderas crisis de ataques de pánico.

Los síntomas asociados con la ansiedad incluyen *vértigos*, *aturdimiento*, *mareos*, *suspiros*, *sudoración*, *disfagia*, *palpitaciones*, *hormigueos*, etc.

Problemas cognitivos

Dentro de los síntomas se incluyen problemas de memoria, incapacidad para concentrarse en las actividades, en retener nueva información, dificultades en las tareas aritméticas y problemas en la resolución de nuevas tareas. Tiene mayor impacto en aquellas personas cuyo trabajo es mental, con el stress que esta discapacidad le agrega. Estos problemas cognitivos frecuentemente llevan a tener problemas en el normal cuidado del hogar.

Entumecimiento matinal

Los pacientes con fibromialgia con frecuencia manifiestan envaramiento matinal. Su duración es variable y muchas veces puede llevar a confusión con otras patologías que presentan dolor y entumecimiento de manos y pies como sucede en la Poliartritis reumatoidea. En la FM no se encuentran evidencias de sinovitis.

Trastornos digestivos

Los problemas digestivos son frecuentes, casi 1/3 de los pacientes presentan cuadros de colitis crónica o de intestino irritable. Son comunes los episodios de náuseas, vómitos, distensión y dolor abdominal. También son frecuentes episodios de estreñimiento asociado, al igual que la diarrea al intestino irritable.

Trastornos urogenitales

Son muy comunes como la dismenorrea, urgencia miccional, incontinencia y dolor pélvico difuso.

Desórdenes vasomotores

Los desórdenes vasomotores son comunes, como la acrocianosis recordando un síndrome de Raynaud, acroparestias o síndrome de túnel carpiano y livedoreticulares en miembros inferiores.

Dolores dentales

Se encuentran también presentes en la FM.

Examen físico

El examen físico es fundamental para el diagnóstico. Va a permitir confirmar la sospecha diagnóstica y descartar probables enfermedades sistémicas, por lo tanto un examen clínico lo más completo posible debe ser la regla.

En el paciente con FM se debe controlar el paso, el rango de movimientos articulares y eventuales deformaciones.

El hallazgo de una marcada debilidad muscular, así como sinovitis, reflejos osteotendinosos apagados, deben orientar al encare de otras patologías.

Tender points, hiperalgesia y alodinia

El hallazgo de múltiples **puntos gatillo** es típico de esta afección. Cuando con un estímulo o presión no muy intenso aplicado sobre una parte del cuerpo se experimenta dolor desproporcionado, podríamos estar ante un paciente con FM.

Figura 2. WPI - Índice de Dolor Generalizado (Widespread Pain Index)

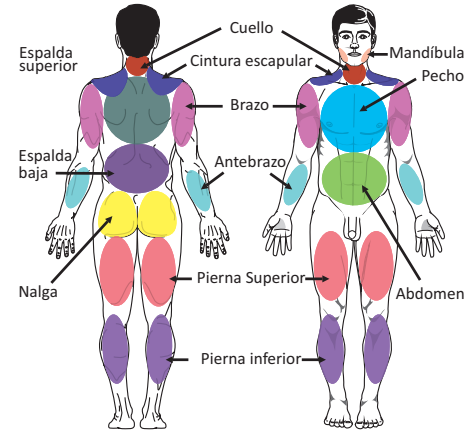

El paciente con FM tiene reducida la capacidad de resistencia al dolor, provocándolo situaciones inocuas *-alodinia-*. Si el estímulo es más fuerte el paciente con FM experimenta una sensación mayor de dolor *-hiperalgesia-*.

Criterios diagnósticos clásicos de fibromialgia

Historia de dolor generalizado

Definición: el dolor es considerado generalizado cuando hay dolor en el lado derecho e izquierdo del cuerpo y dolor por encima y por debajo de la cintura, además debe haber dolor en esqueleto axial (columna cervical, o región anterior del tórax, o columna dorsal, o parte inferior de la espalda).

En esta definición el dolor de hombro y nalga se considera dentro de dolor del lado derecho o izquierdo del cuerpo. Dolor en parte baja de la espalda se considera como dolor del segmento inferior.^(17,18,19,20)

Dolor en 11 de 18 puntos sensibles a la palpación digital

Definición: dolor a la palpación digital que debe estar presente en al menos 11 de los 18 puntos sensibles siguientes:

- **Occipital:** A nivel bilateral, en las inserciones del músculo suboccipital.
- **Cervical inf.:** bilateral, en las porciones anteriores de los espacios interapofisarios transversos de C5- C7.
- **Trapezio:** bilateral, en la mitad del borde superior.
- **Supraespinoso:** bilateral, en su origen, encima de la espina de la escápula cercano al borde medial.

- **2ª costilla:** bilateral, en la 2ª unión costo-condral, justamente lateral en relación a las uniones de las superficies localizadas por encima.
- **Epicóndilo lateral:** bilateral, 2 cm distal a los epicóndilos.
- **Glúteo:** bilateral, en el cuadrante supero-externo de nalga, en el pliegue anterior del músculo.
- **Trocánter mayor:** bilateral, posterior a la prominencia trocánterea.
- **Rodilla:** bilateral, en la bolsa adiposa medial próxima a la línea articular. (Ver Figura 1)

La palpación digital debería llevarse a cabo con una fuerza aproximada de 4 kg para que el punto sensible pueda ser considerado positivo, el paciente tiene que indicar aquella palpación que es dolorosa. Sensible no debe ser considerada dolorosa.

El paciente con fibromialgia debe cumplir ambos criterios. El dolor generalizado debe estar presente **por lo menos 3 meses**. La presencia de una segunda enfermedad clínica no excluye el diagnóstico de FM.

Tabla 1. Diagnóstico diferencial de Fibromialgia

• Enfermedades reumáticas
• Polimiositis y dermatomiositis
• Polimialgia reumática
• Lupus eritematoso sistémico
• Artritis reumatoide
• Síndrome de Sjögren
• Enfermedades musculares
• Miopatías inflamatorias
• Miopatías de causa metabólica
• Enfermedades endocrinometabólicas
• Hipotiroidismo
• Hipertiroidismo
• Hiperparatiroidismo
• Insuficiencia suprarrenal
• Enfermedades infecciosas
• Enfermedad de Lyme
• Síndrome postviral (Epstein-Barr, VIH)
• Enfermedades neurológicas
• Enfermedad de Parkinson
• Miastenia gravis
• Síndrome miasteniformes
• Enfermedades neoplásicas
• Enfermedad metastásica/paraneoplásica
• Enfermedades psiquiátricas
• Síndrome depresivo
• Trastorno por somatización
• Síndrome de fatiga crónica
• Síndrome miofascial

Tabla 2. Score 1 WPI

Cintura escapular izquierda	
Cintura escapular derecha	
Brazo superior izquierdo	
Brazo superior derecho	
Brazo inferior izquierdo	
Brazo inferior derecho	
Nalga Izquierda	
Nalga derecha	
Pierna superior izquierda	
Pierna superior derecha	
Pierna inferior izquierda	
Pierna inferior derecha	
Mandíbula izquierda	
Mandíbula derecha	
Pecho, tórax	
Abdomen	
Cuello	
Espalda superior	
Espalda inferior	

Tabla 3. SS Score Parte 1

Fatiga	
0	No ha sido un problema
1	Leve, intermitente
2	Moderado presente casi siempre
3	Grave: persistente, grandes problemas
Sueño no reparador	
0	No ha sido un problema
1	Leve, intermitente
2	Moderado presente casi siempre
3	Grave: persistente, grandes problemas
Trastornos cognitivos	
0	No ha sido un problema
1	Leve, intermitente
2	Moderado presente casi siempre
3	Grave: persistente, grandes problemas

El diagnóstico de fibromialgia se hará si el paciente satisface los criterios diagnósticos:

- Índice de dolor generalizado (WPI) mayor o igual a 7 y puntuación de gravedad de síntomas (SS) mayor o igual a 5 o WPI entre 3 y 6 y SS mayor o igual a 9.
- Los síntomas han estado presentes a un nivel similar durante por lo menos 3 meses.
- El paciente no tiene una patología que pueda explicar el dolor.

Score 1. WPI (Widespread Pain Index)

Cuente el número de áreas que ha marcado, asignando 1 punto por cada área y anótelo aquí.

Observará que el valor WPI oscila entre 0 y 19.

Diagnóstico diferencial

Siempre antes de hacer diagnóstico de fibromialgia se debe tener presente otras entidades. En la tabla 1 se presentan los diagnósticos diferenciales que siempre se deben plantear.

Nuevos criterios diagnósticos para fibromialgia (2010)⁽²¹⁾

En mayo del 2010 el Colegio Americano de Reumatología publicó nuevos criterios de diagnóstico de fibromialgia que complementan a los clásicos utilizados, ya que con estos aproximadamente un 25 % de los pacientes quedaban fuera del diagnóstico.

Este nuevo cambio **no** requiere que se cuenten los puntos dolorosos.

En este modelo se contemplan otros síntomas hasta ahora no ponderados y se utilizan 2 scores mediante los cuales se completa el diagnóstico y se evalúa su severidad^(22,23):

- **WPI (Widespread Pain Index)** y
- **SSS (Symptom Severity Score)**

Todos estos datos serán recabados por reumatólogo y todos los síntomas se valoran si estuvieron presentes en la última semana, incluso se evalúa si el paciente está tomando medicación.

Score 2. Índice de Gravedad de Síntomas (Symptom Severity Score – SS Score)

SS-Parte 1 (Tabla 3)

Indique la gravedad de sus síntomas durante la semana pasada, utilizando las siguientes escalas, que se puntúan del 0 (leve) al 3 (grave):

Observará que el valor SS-Parte 1 oscila entre 0 y 9.

SS-Parte 2 (Tabla 4)

Si tiene 0 síntomas, su puntuación es 0; entre 1 y 10, su puntuación es 1; Entre 11 y 24, su puntuación es 2; 25 o más, su puntuación es 3.

Observará que el valor SS-Parte 1 oscila entre 0 y 3.

Suma de su puntuación

SS-Parte 1	SS-Parte 2	
	+	=

Compruebe que la puntuación se encuentre entre 0 y 12 puntos.

WPI: Widespread Pain Index

El Score 1, WPI, evalúa el número de áreas en las que el paciente ha tenido dolor en la última semana. El valor debe estar entre 0 y 19. Las 19 áreas a evaluar se describen en la Figura 2.

SS Score: Symptom Severity Score

El Score 2, SS Score, consta de dos partes:

Parte 1 del Score SS

Evalúa 3 síntomas y para cada uno se elige el nivel de gravedad de la semana pasada, en función de la escala y se le asigna un puntaje (Ver Tabla 3):

- **Fatiga,**
- **Sueño no reparador y**
- **Síntomas cognitivos.**

El puntaje asignado es el siguiente, con un valor máximo de 9:

- 0 = Sin problemas.
- 1 = Leve: casi siempre leve o intermitente.
- 2 = Moderado: produce problemas considerables, casi siempre presente a nivel moderado.
- 3 = Grave: persistente afectación continua. Gran afectación de la calidad de vida.

Tabla 4. SS Score Parte 2

Marque cada casilla que corresponda a un síntoma que ha sufrido durante la semana pasada.		
Dolor muscular		Pitidos al respirar: Sibilancias
Síndrome de Colon irritable		Fenómeno de Raynaud
Fatiga/Agotamiento		Urticaria
Problemas de comprensión o memoria		Zumbidos en los oídos
Debilidad muscular		Vómitos
Dolores de cabeza		Acidez de Estómago
Calambres abdominales		Aftas orales
Entumecimiento/ Hormigueos		Pérdida o cambios en el gusto
Mareos		Convulsiones
Insomnio		Ojo seco
Depresión		Respiración entrecortada
Estreñimiento		Pérdida de apetito
Dolor en la parte alta del abdomen		Erupciones / Rash
Nauseas		Intolerancia al Sol
Ansiedad		Trastornos auditivos
Dolor torácico		Moretones frecuentes (hematomas)
Visión borrosa		Caida del cabello
Diarrea		Micción frecuente
Boca seca		Micción dolorosa
Picores		Espasmos vesicales



La Revista Médica para TODOS los Profesionales de la Salud

- Actualización médica continua
- Todas las especialidades médicas y quirúrgicas
- Escrita por destacados profesionales

Contactenos:
www.farmanuario.com - tendencias@farmanuario.com



Parte 2 del Score SS

Considera los síntomas somáticos en general, evaluando si el paciente presenta los síntomas que se describen en la tabla 4.

De acuerdo a la cantidad de síntomas constatados, se asigna un puntaje según la siguiente escala:

- 0 = Asintomático (0 Síntomas)
- 1 = Pocos síntomas (entre 1 y 10)
- 2 = Número moderado de síntomas (entre 11 y 24)
- 3 = Un gran cúmulo de síntomas (25 o más)

El SS Score es la suma de la gravedad de los tres síntomas: *fatiga, sueño no reparador y síntomas cognitivos* (parte 1), más la valoración de los síntomas somáticos (parte 2).

La puntuación debe estar entre 0 y 12.

Tablas para el diagnóstico de Fibromialgia

Requieren que el paciente coloque una cruz sobre cada área en la que ha sentido dolor durante la semana pasada,

teniendo en cuenta que no debe incluir dolores producidos por otras enfermedades que sepa que sufre, p.e. artritis, lupus, artrosis, tendinitis.

Conclusiones

Debido a su elevada prevalencia, la fibromialgia debe ser considerada un problema sanitario de primera magnitud. Dado que su diagnóstico es exclusivamente clínico, se espera que la revisión de los síntomas principales que integran el cuadro clínico, junto con los criterios clásicos y los nuevos criterios publicados en 2010, puedan ser una herramienta útil en la práctica clínica diaria.

Recibido: 10/09/13
Aprobado: 11/10/13

Bibliografía

1. Villanueva VL, Valía JC, Cerdá G, Monsalve V, Bayona MJ, de Andrés J. Fibromialgia: diagnosis and treatment. Current knowledge. *Rev Soc Esp Dolor* 2004;11:430-443.
2. Smythe HA, Moldofsky H. Two contributions to understanding of the "fibrositis" syndrome. *Bull Rheum Dis* 1977;28:928-31.
3. Wolfe F, Smythe HA, Yunus MB et al. The American College of Rheumatology 1990 Criteria for the Classification of Fibromyalgia. Report of the Multicenter Criteria Committee. *Arthritis Rheum* 1990;33:160-72.
4. Consensus Document on Fibromyalgia: The Copenhagen Declaration (1993). *Journal of Musculoskeletal Pain*. Vol. 1. Nueva York: The Haworth Press Inc., 1993
5. Merskey H, Bogduk N. Classification of chronic pain: descriptions of chronic pain syndromes and definition of pain terms. 2th ed. Seattle: International Association for Study of Pain (IASP Press), 1994.
6. Yunus MB. Fibromyalgia syndrome: clinical features and spectrum. En: Pillemer SR, ed. The fibromyalgia syndrome: current research and future directions in epidemiology, pathogenesis, and treatment. Nueva York: Haworth Medical Press, 1994. p. 23-9.
7. Martínez E, González O, Crespo JM. Fibromialgia: definición, aspectos clínicos, psicológicos, psiquiátricos y terapéuticos. *Salud Global*. 2003; 3(4):2-7.
8. Wolfe F, Ross K, Anderson J, Russel IJ, Hebert L, White KP, Speechley M, Marti M, Ostbye T The prevalence and characteristics of fibromyalgia in the general population- *Arthritis and Rheumatism* 1995;38:19-28.
9. White KP, Speechley M, Mati M, Ostbye T. The London Fibromyalgia Epidemiology Study: the prevalence of fibromyalgia syndrome in London, Ontario. *J Rheumatol*. 1999;26:1570-6.
10. Wolfe F. Fibromyalgia: the clinical syndrome. *Rheum Dis Clin North Am*. 1989;15:1-18.
11. Schochat T, Raspe H. Elements of fibromyalgia in an open population. *Br J Rheumatol*. 1994;33:783-6.
12. De Felipe García Bardona V, Castel Bernal B, Vidal Fuentes J. Evidencia científica de los aspectos psicológicos en la fibromialgia. Posibilidades de intervención. *Reumatol Clin*. 2006;2:38-43.
13. Sharpe M. Chronic fatigue síndrome. *Psychiatr Clin North Am*. 1996;19:549-73.
14. María José Escudero-Carretero, Noelia García-Toyos, María Ángeles Prieto-Rodríguez, Olivia Pérez-Corra, Joan Carles March-Cerdá, Manuela López-Doblas. Fibromialgia: percepción de pacientes sobre su enfermedad y el sistema de salud. Estudio de investigación cualitativa. *Reumatol Clin*. 2010;6:16-22.
15. Avellaneda Fernández A, Pérez Martín A, Izquierdo Martínez M, Arruti Bustillo M, Barbado Hernández FJ, de la Cruz Labrado J, et al. Chronic fatigue syndrome: aetiology, diagnosis and treatment. *BMC Psychiatry*. 2009;9(Suppl 1):S1.
16. Wolfe F, Smythe HA, Yunus MB, et al. The American College of Rheumatology 1990 criteria for the classification of Fibromyalgia. *Arthritis Rheum* 1990;33:160-172.
17. De Andrés J, Monsalve V. Diagnóstico y tratamiento de la fibromialgia. En: *Diagnóstico y tratamiento en Patología Reumática* 2001. p. 159-77.
18. Carmona L. Revisión sistemática: ¿el diagnóstico en sí de fibromialgia tiene algún efecto deletéreo sobre el pronóstico? *Reumatol Clin*. 2006;2:52-7.
19. Yunus MB .A comprehensive medical evaluation of patients with fibromyalgia syndrome. *Rheum Dis Clin N Ame*. 2002;28:201-217.
20. Mease P Fibromyalgia Síndrome: review of clinical presentations pathogenesis, outcome measures and treatment. *Journal of Rheumatology* 2005;75: (6):21.
21. Wolfe F, Clauw DJ, Fitzcharles M, Goldenberg DL, Katz RS, Mease P, et al. The American college rheumatology preliminary diagnostic criteria for Fibromyalgia and Measurement of symptom severity. *Arthritis Care & Research* 2010; 62: 600-610.
22. Joaquín Esteve-Vives, Javier Rivera, Miguel A Vallejo. Evaluación de la capacidad funcional en fibromialgia. Análisis comparativo de la validez de constructo de tres escalas. *Reumatol Clin*. 2010;6:141-4.
23. Rubén Fernández García, José Damián Suárez Holgado, Israel Formieles Ortiz, Félix Zurita Ortega, Matias Valverde Cepeda, Manuel Fernández Sánchez. Utilización de un programa con láser en pacientes diagnosticados de fibromialgia. *Reumatol Clin*. 2011;07:94-7.